

# Ohana

第55号 2022年8月9日



4月下旬、まつぼっくり裏手にあるハナミズキが真っ白な花を咲かせました。



キラナの焼き鳥。  
おススメはニラつくね！



## ■新入職員紹介

□かりん新利用者&新エリア紹介

■やきとり販売再開の報告

□グループホームDIY

■ハーモニー通信

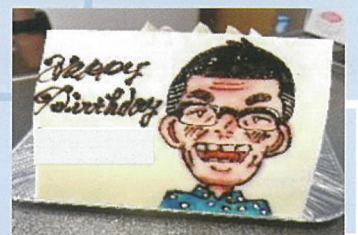



# ～新人紹介～

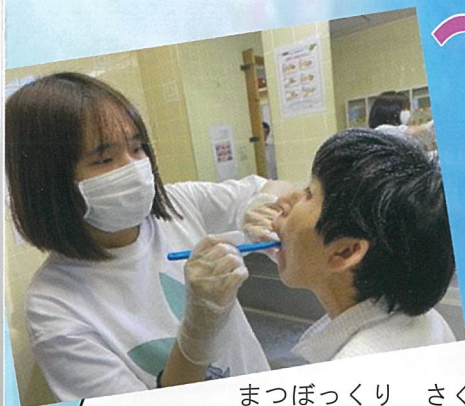

まつぼっくり さくら北 関萌乃

今年度よりまつぼっくりさくら北の担任になりました関萌乃です。保育士を目指し保育実習を行なっていくなかで障害をもつ子どもと出会い、障害をもっている子への支援とはどういったものなのか興味を持ちました。保育園に就職するか、障害者支援施設に就職するか迷っていた時、まつど育成会の見学会に参加し利用者さんが仕事をしている姿、職員の皆さんの支援に対する思いを聞いて「私もこういった支援をしたい!」と強く思い、まつど育成会へ就職しました。

入職して4か月が経ち、少しずつ利用者さんも慣れてきて私の名前を覚えて呼んでくださり、自分の思いを伝えてくださることが多くなりとても嬉しいです。ひとりになると不安でいっぱいですが、先輩職員に質問しながら学ぶ日々です。利用者さんの表情や変化を見逃さず気持ちを捉えることが出来



児童発達支援事業所ハグピア 伊藤日和

今年度よりハグピア所属になりました伊藤日和です。講義や実習に取り組む中で、幼少期から、適切な支援を受けることで大人になった時に生きづらさを感じず、ハッピーな人生を送れるのではと感じるようになりました。

自分にも何かできることがあるのではと考え、障がいをもつ子どもたちにスモールステップで発達を支えるこの仕事に興味を持ち、就職しました。

毎日専門知識を学びながら、セラピーの準備や片付けの手伝いをしたり、先輩職員のセラピーを見学させていただいたりしています。そして、先日やっとセラピスト試験に合格しました。これからセラピーを持つことになるため、しっかりと学びながら子どもと向き合い子どもの成長を喜びとし、自分も成長していけるような指導員になれるよう頑張りたいと思います。よろしくお願い致します。





まつぼっくり はなみずき東 堀口哲男  
今年3月に入職、4月よりまつぼっくり はなみずき東の担任になりました。前職は地域包括支援センターで仕事をしていました。まつぼっくりのリモート見学会に参加させていただき、画面越しですが利用者さん、職員さんたちの笑顔でしごとをされている姿が印象深く、まつど育成会へ就職しました。

実際に働いてみると、先輩職員や利用者さんから学ぶことの多い毎日です。現場のみならず、事務業務も覚えること処理しなければならないことは多いです。それでも入職してから3か月が経ち、利用者さんに話しかけられることが少しずつ増え、気持ちの余裕も出てきました。今後ともよろしくお願ひ致します。

まつぼっくり チャクラ 佐藤宏美  
令和3年10月からまつど育成会に入職しました。担任として利用者とお会いした時の緊張感は今でもしっかり覚えています。その緊張感も日々の中で少しずつ和らいでいきました。

この方はこのような方なのかこの方はこう接すればいいという事が私なりに分かってきました。それでも毎日迷うこともあり、常に緊張感もあり大変な仕事だなと、感じる時もあります。ですが、うまく関われた時はすごく嬉しくなります。うまく関われず理由が見つからないことも沢山あります。それでも楽しいと思えてきました。利用者の皆さんと長く付き合っていける様に、学びながら頑張っていきたいです。

## ～パートさんの紹介～



GH マリエ 後藤 幹雄  
支援という与えられた機会を生かし、利用者さんと日々の喜びを分かち合えるよう、支援について経験と学びを深める為精一杯努力して参りたいと思います。よろしくお願ひ致します。

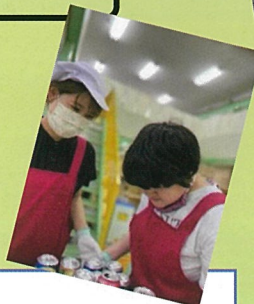

あゆーる 千葉 夏美  
毎日楽しく支援に就かせていただいております。これからも、一人一人に寄り添った支援が出来るように精一杯頑張りたいと思います。よろしくお願ひ致します。



GH マリエ 渡邊 直子  
はじめまして。まつぼっくりクラ、GH マリエでお世話になっております渡邊直子と申します。高1、中2、小5の子供の子育て真っ只中です。毎週利用者の方にお会い出来るのを楽しみにしています。よろしくお願ひ致します。



あゆーる 谷生 舞里絵  
利用者さんとの距離を大切にすることを意識し、日々楽しく過ごしています。よろしくお願ひ致します。



まつぼっくりクラ 村山 千尋  
障害を有する方への支援の在り方や関わり方に興味があり、学びたいと思いました。初めての障がい福祉分野でわからないことばかりですが、仕事を通してたくさんのお話を学べたらと思っています。



2022

# かりん新エリア シャンティ



今年度、新エリアが誕生しました。「シャンティ」です。シャンティは、サンスクリット語で「平和」という意味を持ちます。世界情勢が不安なこの頃ですが、平和を強く願う今、導かれるようにこの名前が選ばれたのだと思います。そんな「平和」の名の通り、利用者の皆さんが安心して過ごせるエリアにしていきたいです。

ドライフルーツの計量の様子

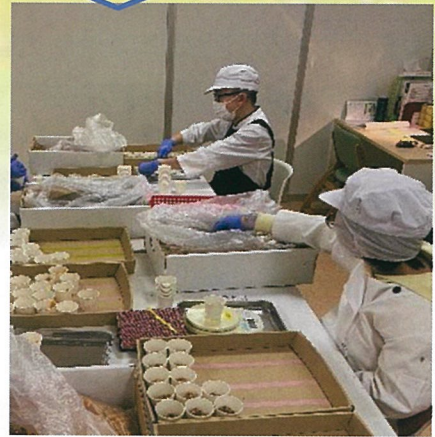

その他主な作業内容：ねじ・トイカプセルの封入等受注作業、マロンのパン袋詰め等配達準備、ドライフルーツ計量・袋詰め etc. . .

利用者9名、職員3名のエリアです。

「自主性を育み、働くことを意識する」ことがシャンティの活動のコンセプト。お仕事に取り組む上で必要な力を身に付けていって欲しいという思いがあります。

職員は皆さんと作業をしていく中で、それぞれの強みや能力を把握して適した分野の作業に取り組んで頂いています。また、補助具の用意や、工程の細分化を図ることで力が発揮出来るよう日々支援を行っています。

利用者の皆さんが、難しいと感じている作業に挑戦する姿、試行錯誤を重ねながらクリアして、生き生きと過ごす姿が見られることは、職員の大きな喜びです。

## かりんの新しいメンバー

今年3月に特別支援学校を卒業したばかりのI・Mさん。シャンティに配属になりました。シャンティではたくさんのお仕事に携わり、初めてのものにも前向きに取り組んでくださっています。

ある日、事業所内のパン販売のレジを見学したあとに、「メニュー表を自宅に持ち帰りたいです。」と相談がありました。パンの値段と種類を覚える為に宿題にして、次の日にはノートにびっしり書いてきてくれました。とっても勉強熱心な方です！

優しい笑顔のI・Mさんの接客は評判がよく、他エリアのお客様もにっこり。気持ちよくパンを買う事が出来ています。

～ご本人より～

かりんでは楽しく、お仕事を頑張りたいです！

私はお話をすること、歌を歌うこと、ジャニーズのSixTONES（ストーンズ）が大好きです！よろしくお願ひします☺



I・Mさん



**営業日**  
**毎週金曜・土曜**  
**15:30~19:00**

## おすすめ商品



にらつくね



材料を見直して無添加にこだわり、食感を楽しめる一品になっています。

レバー



当店が自信を持っておすすめする新鮮なレバー！レバー嫌いだった方も、虜になっています。

手羽先



皮目がパリパリに焼けており、身はふっくらジューシーな感触が溜まりません。

## キラナ作業の様子

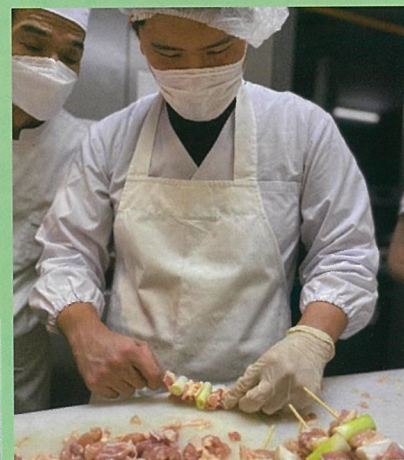
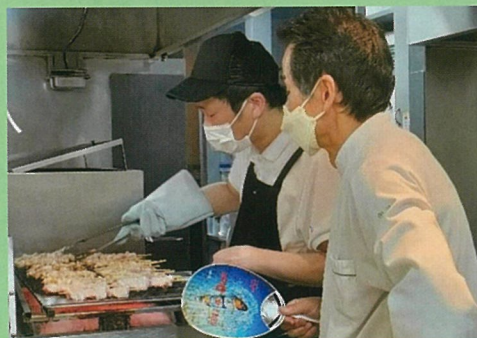
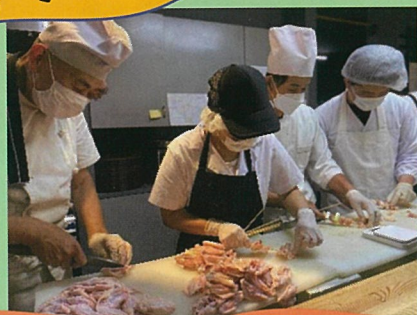

キラナでは、利用者の方が、1つ1つ丁寧に串にさしたり、焼いたりしています。

## いつも購入して下さる皆様へ

いつも、キラナの焼き鳥を楽しみにしていただきまして、ありがとうございます。  
コロナウイルスの影響で販売を自粛していた期間がありましたが、販売再開の際は「待ってたよ！」というお声を沢山いただき本当に嬉しかったです。美味しいのはもちろん、「利用者さんの工賃になるなら沢山買うよ！」と言ってくださるお客様もいます。また毎月60本も手羽先を注文して下さるお客様もいらっしゃいます。その方はご家族や同僚と手羽先パーティーを開いているそうです。これからも地域に愛され成長を続けるキラナでありたいと思います。  
地域みなさん、ご家族みなさんに親しまれて愛される焼き鳥を、これからもよろしくお願いします！



# グループホーム DIY日記

## ◆イスを張り替える◆

15年間使用したグループホーム・オハナのリビング用のイス。裂けている個所もあり経年劣化で座面がだいぶ傷んでいますね。

Before

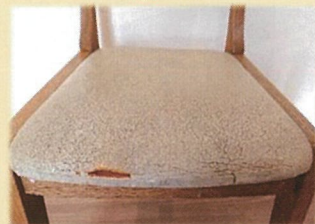

座面をはがし、新しい布を張っていきます。張るのも専用の道具を使いコツがいるんですが、剥がすのが大変なんです！



After



完成です。何ということでしょう！座面を張り替えるだけでまるで新品のようになりました！オハナでは合計8脚張り替えました。

時が過ぎるのは早いもので、グループホーム事業所が開設されて15年が経ちました。ホームによってはまだ新しい建物もありますが、天然木を使用したホーム、特に床、イスなどは定期的なメンテナンスが必須です。外部の業者に委託せず、支援員のDIYによるメンテナンスの奮闘ぶり、利用者さんの様子をご紹介します。



Tさんに座り心地を確認していただいた様子。特に違和感なく新聞を読まれていました！

担当した職員の感想：グループホーム・オハナだけで8脚、他ホームも合わせると20脚以上張り替えました。専用の道具が必要で、力とコツ、根気が必要な作業でしたが、思った以上に綺麗に仕上がりました。作業中は怪訝な様子の利用者さんも、完成後は新しいイスを見つけたかのようにすぐに座られていました。

わかりにくいですが、この“サンダー”という器具を使って綺麗にしていきます。

## ◆床を磨く◆

グループホーム・マリエの床は天然の杉材を使用しています。自然の風合いが美しいのですが、年月が経過すると黒ずんでくるのが悩みです。

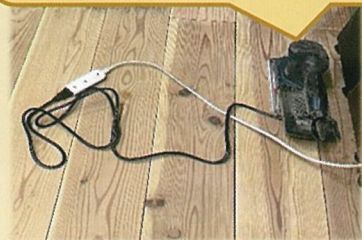

右上が研磨済、左下が研磨前。違いは一目瞭然！



グループホーム・メリアでの作業の様子。

6月に綺麗になったリビングでEさんの誕生日会を行いました。似顔絵入りの特製ケーキ登場で満更でもない様子☆



この広いリビングを研磨する労力と時間を考えると…お疲れ様でした!!

担当した職員の感想：黒ずみはわかっていただいていたものの、以前の真新しい状態に戻り驚きました。人が歩く動線上はどうしても汚れてしまっていますが、今回の経験を活かしメンテナンスを継続していきたいと思えます。ボランティアで協力いただいた皆様ありがとうございました。

After

Before



美しく仕上がりました！





# ハーモニー通信

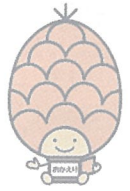

## 第 18 回総会 議案承認に関してのご報告

柳町 博 副会長

会員の皆様には、いつも後援会ハーモニーの活動にご理解、ご協力をいただき厚くお礼申し上げます。

今回の第 18 回定期総会も前回と同様に集会形式での総会は中止とし、総会資料を登録会員全員 (247 名) に郵送し、同封しました書面議決書 (はがき) での決議とさせていただきました。

### ■ 議案承認に関して

はがきでの回答総数 ( 回答期限 7 月 10 日 ) 137 名 ( 7 月 13 日現在 ) 137 名の方から全ての議案に承認を頂きました。

当会規約 第 6 条 4 項の規定により、本会の成立条件である「会員の過半数の出席又は委任状の提出」に書面議決書を相当とし、提出総数が登録会員数の過半数に達していましたので本総会は成立し、全ての議案の承認をいただきました。

皆さま、ご協力ありがとうございました。

### ■ ご意見欄のご質問に関して

議決書のご意見記入欄に、「令和 4 年度予算 (案) の支出のうち、寄付金が巨額であるにもかかわらず、その用途明細案が示されていないのは不適切と考えます。」というご意見がありました。

予算案に於ける支出額に関しては、令和 4 年度の繰越金額から後援会運営費と臨時対応費を差し引いた金額を計上しています。法人への予定寄付依頼内容の事前確認はしていません。法人からは施設等の大規模改修、新規開設予定があり、その為のまとまった金額が予想される場合には、小規模な寄付依頼は当面行なわない旨の連絡はあります。よろしいでしょうか。

「令和 2 年度の寄付のネット遊具について家族会で見せて下さい。」との要請がありました。

令和 2 年度の寄付内容の内、キラナの券売機、児童発達支援事業所「ハグピア」の遊具備品等は、「Ohana」51 号に掲載されていますのでご参照願います。

ご質問の件に関しては以前にも問い合わせがありました。確かに掲載写真のみでは十分な情報とは言えません。直接「ハグピア」に見学という方法もありますが、それも大変なことです。ハーモニー通信に寄付品目の紹介と、利用者のインタビュー等の特集の掲載を企画しています。コロナ禍で遅れていますが、ご期待願います。

その他「高齢による退会希望」1 名、「後援会への励ましのお言葉」3 名 以上です。

今後とも後援会ハーモニーへの活動に、皆さまのご意見ご協力をお願いいたします。





地元で愛される串源自慢の焼き鳥

毎週金・土曜日 15:30~19:00 キラナ前で販売中です。

キラナ やきとり おしながき				
たれ				
			<b>5本セット (たれ) 650円</b>	<b>5本セット (にんにく) 650円</b>
しお				
				<b>【5本セット (塩) (たれ) レバー、かわ、もも、ねぎま、つくね】</b>
		<b>5本セット (塩) 650円</b>	<b>4本セット (手羽先) 650円</b>	<b>【にんにくセット】かわにんにく2個 とりにんにく3個</b> <b>【手羽先セット】手羽先4個</b>

この度、原材料高騰のため、焼き鳥商品の値上げを行います。  
令和4年5月20日からの新価格となります。  
これからも「国産鳥」にこだわった焼き鳥を提供します。よろしくお願いいたします。



### 【後援会「ハーモニー」会員紹介のお願い】

後援会「ハーモニー」では、私たちとともに活動して下さる方、私たちの活動を支援して下さる方を広く募っています。後援会「ハーモニー」は、社会福祉法人まつど育成会が目指す、障害者の年代ごとに応じた支援体制(障害者総合支援法に基づく施設入所支援、グループホーム、ケアホーム、多機能型通所施設、地域活動支援センター等の就労場所の確保など)を支援することを目的に設立されました。これらの各種事業を成功させるためには安定的な経営基盤が必要です。後援会「ハーモニー」への期待も大きなものがあります。つきましては、本会の趣旨と現状をご理解いただき、企業、ご親戚、お知り合いの方、一人でも多くの方が会員としてご入会くださるようにご紹介をお願い致します。

【後援会費】 一般会員 年額一口 3,000円(一口以上)  
特別会員 金額は任意です。

【入会方法】 入会ご希望の方、ご紹介いただきました方には、入会申込書と手数料無料の郵便振込取扱票をお送り致しますので、下記口座に会費を払い込みくださるようお願い致します。払込金受領書をもって領収書とさせていただきます。

【口座番号】 00150-0-537583

【加入者名】 後援会「ハーモニー」

【お問い合わせ先】

〒270-2204 松戸市六実1丁目64番地

社会福祉法人まつど育成会内 後援会「ハーモニー」

### ～執筆者紹介～

新人職員紹介	関 萌乃	伊藤 日和
	堀口 哲男	猪瀬 麻実
		佐藤 宏美
パート職員紹介	村山 千尋	後藤 幹雄
	千葉 夏美	渡邊 直子
		谷生 舞里絵
かりん新エリア/利用者紹介		木佐貫 央
焼き鳥販売再開		渡邊 琴香
GH DIY		鍋倉 通悦